

Экономика: Энергосектор Алматы – одна из ведущих отраслей мегаполиса

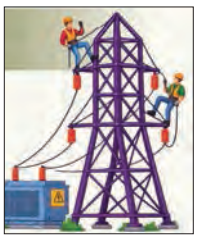

> Стр. 4

Инклюзия: Как иппотерапия помогает детям



> Стр. 9

Арена: «Кайрат» готовится к очередному матчу ЛК



> Стр. 10

www.vapress.kz

Вечерний Алматы

Вторник, 24 ноября 2026 г. № 110 (14603) Издается с 28.04.1936 г.

12+

МЕГАПОЛИС



Завершить объекты в срок

Аким Алматы провел расширенное совещание по реализации городских проектов и восстановлению территорий после земляных работ

Об этом глава мегаполиса сообщил на своей странице в Instagram.
«В Алматы продолжается строительство дорог, социальных объектов, модернизация инженерных сетей и благоустройство. Обсудили проблемные участки, по которым поступают обращения жителей.
Поручил обеспечить качественное восстановление асфальта, тротуаров и дворов. Подрядчики должны своевременно вывозить строительный мусор и устранять недостатки. Акимы районов обязаны ежедневно проверять ход работ и реагировать на обращения горожан. Все объекты необходимо завершить в срок. К нарушителям будут применяться соответствующие меры.
Также рассмотрели подготовку города к праздничным и памятным датам. Запланированы оформление улиц, парков и общественных пространств, культурные и просветительские мероприятия к 35-летию Независимости Казахстана, Новому году и 100-летию кинорежиссера Абдоллы Карсакбаева», – отметил Дархан Сатыбалды.

Нуржан МАГЖАНОВ

ПОЗИТИВ



Россыпь медалей разного достоинства

Пятеро алматинцев стали призерами чемпионата страны по тяжелой атлетике

На ЧРК в Астане Аянат Жумагали, Сания Орманбаева и Петр Хребтов стали победителями в сумме двоеборья, Алибек Рахимберды завоевал бронзу в двоеборье, а Едиль Аскаров – серебро в рывке. Об этом сообщили в Управлении спорта Алматы.
Серебряный медалист летних Азиатских игр Аянат Жумагали завоевала три золотые медали в весовой категории до 77 кг. Она стала первой в рывке (98 кг), толчке (120 кг) и по сумме двоеборья (218 кг).
Сания Орманбаева стала чемпионкой страны в категории до 86 кг с результатом 234 кг по сумме двоеборья. Она завоевала серебро в рывке (104 кг) и золото в толчке (130 кг).
В категории до 75 кг Петр Хребтов выиграл золото в рывке (143 кг) и серебро в толчке (180 кг). В двоеборье он показал результат 323 кг и опередил ближайшего соперника на пять килограммов.

Жомарт БАЙБОСЫНОВ
Фото пресс-службы акимата Алматы


ҚАЗАҚСТАН ТӘУЕЛСІЗДІГІНЕ
35 ЖЫЛ


29 қараша ноября
МӘСЛИХАТТАР ДЕПУТАТТАРЫНЫҢ САЙЛАУЫ
ВЫБОРЫ ДЕПУТАТОВ МАСЛИХАТОВ

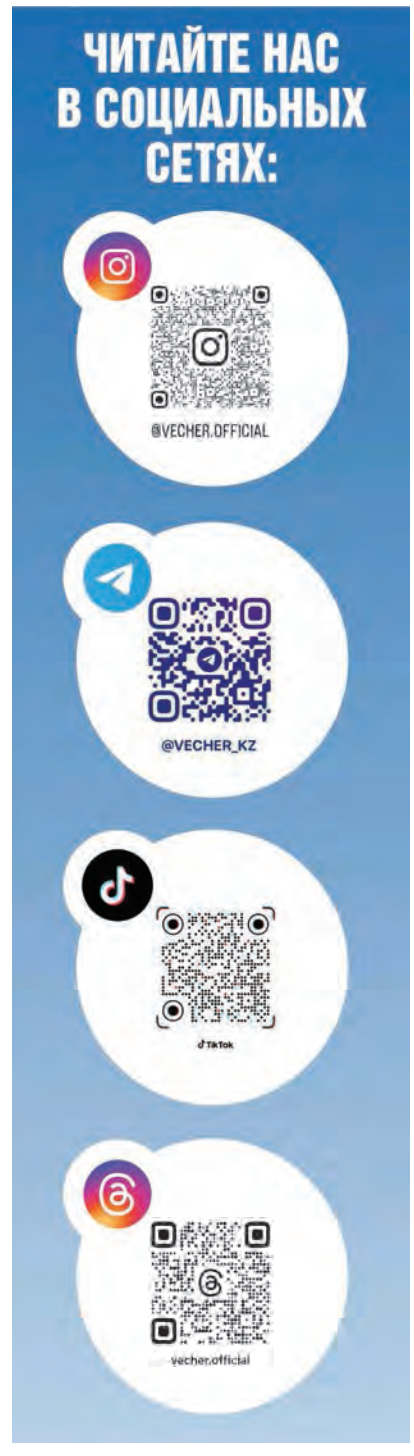
ЧИТАЙТЕ НАС В СОЦИАЛЬНЫХ СЕТЯХ:
@VECHER.OFFICIAL
@VECHER_KZ
vecher.official

Вечерний Алматы
№ 110, вторник, 24 ноября 2026
www.vapress.kz

ПРАВИТЕЛЬСТВО

Позитивный пример

Алматинский опыт отмечен на Правчасе по офтейк-контрактам



Как сообщили в пресс-службе Кабмина, в Курултае состоялся Правительственный час на тему стимулирования обрабатывающего сектора и внедрения офтейк-контрактов в рамках задач, поставленных Главой государства Касым-Жомартом Токаевым. По итогам десяти месяцев т. г. рост производства в обрабатывающей промышленности составил 9,3%, это самый высокий показатель за последние 25 лет.

Министр промышленности и строительства Ерсайын Нагаспаев отметил, что благодаря проводимым структурным изменениям в экономике с 2024 года доля обрабатывающей промышленности в ВВП превышает долю горнодобывающей. Объем производства в секторе за три года вырос на 14,5%, инвестиции в отрасль выросли вдвое и составили 3 трлн теңге.

Около 40% обрабатывающей промышленности Казахстана приходится на металлургию. Одной из ключевых задач отрасли остается увеличение глубины переработки металлов и расширение выпуска готовой продукции. Для поддержки отечественных переработчиков с 2021 года действует механизм приоритетного обеспечения сырьем на льготных условиях: медь, алюминий и цинк казахстанские предприятия могут приобретать по ценам до 5% ниже рыночных, прежде чем сырье будет направлено на экспорт.

– Между производителями сырья и переработчиками заключено 30 соглашений и 15 торговых контрактов на поставку медной катанки. Благодаря этому **в Алматы** запущено производство радиаторов, в Шымкенте – профилей, в области Жетісу – современных аккумуляторов, а в городе Сарани – производство по цинкованию металлических изделий. В целом до конца 2029 года планируется в два раза увеличить объемы переработки меди, алюминия и цинка, а также свинца – на 14%, – сообщил Ерсайын Нагаспаев.

В химической промышленности сохраняется устойчивый рост: в 2025 году объем производства увеличился на 10,5%, а за 10 месяцев текущего года – на 22%. В этом году запущено производство серной кислоты мощностью 800 тыс. тонн и налажен выпуск полипропилена. Дальнейшее развитие отрасли предусматривает расширение ассортимента продукции и углубление переработки сырья в нефтехимии, промышленной химии и биохимии. Внимание уделяется обеспечению сельского хозяйства минеральными удобрениями. Сегодня отечественные производители покрывают около половины внутреннего спроса, выпуская более 1 млн тонн продукции в год. К 2030 году планируется увеличить производство до 4 млн тонн, полностью обеспечив потребности внутреннего рынка, в том числе за счет освоения выпуска карбамида и хлорида калия.

Производство строительных материалов с 2024 года выросло на 23%, по итогам 10 месяцев т. г. – на 5,4%. Начат выпуск теплоизоляционных материалов, керамической плитки, ламината. Около 73% спроса на внутреннем рынке обеспечивается за счет отечественной продукции. Определено 98 инвестпроектов на 975 млрд теңге, запуск которых позволит в ближайшие три года увеличить долю отечественной продукции на внутреннем рынке до 80%.

В легкой промышленности объем производства вырос на 20% в 2025 году и на 60% за январь–октябрь 2026 года. За последние два года инвестиции в отрасль увеличились вдвое. Комплексный план развития предусматривает расширение сроков поставки отечественной продукции до четырех месяцев, выравнивание условий для поставщиков и дополнительные меры поддержки производителей, включая льготное финансирование, налоговое стимулирование и развитие долгосрочных контрактов.

Создание новых производств стимулируется и за счет долгосрочных офтейк-контрактов, когда заказчик заранее гарантирует закупку продукции, а производитель берет на себя обязательства открыть новое или расширить действующее производство.

В числе новых производств, получивших импульс благодаря офтейк-контрактам, – производство труб для нефтегазовой отрасли, трансформаторов и реакторов для энергетической, промышленной продукции для горно-металлургической отрасли. В целом в эти проекты привлечено более 400 млрд теңге инвестиций и создано свыше 3 тыс. рабочих мест.

Нуржан МАГЖАНОВ

Азиз Кажденбек назначен главой УВП мегаполиса



Распоряжением акима города Дархана Сатыбалды на должность руководителя Управления внутренней политики Алматы назначен Азиз Кажденбек. С марта 2023 года он занимал должность заместителя руководителя Управления молодежной политики, а с августа 2024 года – руководителя этого управления.

Азиз Кажденбек окончил Казахский национальный университет им. аль-Фараби и Международный Таразский инновационный институт им. Шерхана Муртазы. Получил образование по специальностям «Химическая технология органических веществ», «Нефтехимия», «Менеджмент и управление», «Государственное и местное управление».

В разные годы работал в дирекции по подготовке и проведению Всемирной зимней Универсиады 2017 года, руководил волонтерами на выставке «Астана ЭКСПО-2017», занимал руководящие должности в организациях образования ALT University и UIB.

С августа 2022 года по март 2023 года был директором государственного фонда развития молодежной политики Алматы.

Награжден медалью «Ерен еңбегі үшін» (2026 год).

Ержан Жүнісов возглавил медиахолдинг «Almaty Aqparat»



Нового генерального директора коллективу холдинга представил руководитель Управления внутренней политики Алматы Азиз Кажденбек. Глава УВП отметил значительный профессиональный опыт Ержана Жүнісова, охватывающий различные направления медиасферы – печатную журналистику, телевидение, радио и информационные агентства.

Ержан Жүнісов окончил Казахский национальный педагогический университет имени Абая по специальности «Журналистика». Обучался в магистратуре Университета Мармара в Стамбуле.

Свою профессиональную деятельность начал в 2006 году в агентстве «Хабар», где работал корреспондентом, ведущим военно-патриотической программы «Айбын», редактором публицистических программ, продюсером и ведущим еженедельной аналитической программы «Таразы».

В 2013–2018 годах трудился в Турции: сначала внештатным корреспондентом телеканала «Астана», затем собственным корреспондентом агентства «Хабар» и телеканала «Хабар 24». В 2019 году занимал должности советника и заместителя генерального директора ТОО «Қазақ радиолары», исполнял обязанности руководителя компании. В дальнейшем возглавил радио «Orda FM» и руководил ТОО «Elorda Aqparat».

Возглавлял департамент информационно-аналитических программ «Информбюро» на 31 канале.

Выступая перед коллективом, генеральный директор медиахолдинга поблагодарил руководство города за оказанное доверие.

– Для меня большая ответственность и в то же время честь возглавить информационный холдинг «Almaty Aqparat», объединивший газеты «Вечерний Алматы» и «Almaty aqshamy», имеющие глубокую историю на информационном рынке, – подчеркнул Ержан Жүнісов.

Юлия КОН
Фото Самата ХУСАЙНОВА

ЧС

Декада пожарной безопасности

В городе усилены профилактические меры защиты

Министр по чрезвычайным ситуациям Мурат Муханов дал старт республиканской декаде пожарной безопасности «Өрт қауіпсіздігінің онкүндігі». В Алматы, как и во всех регионах, проводят мероприятия в рамках принципа «Закон и порядок». Главная цель – предупредить возгорания, отравления угарным газом и гибель людей в отопительный период.

ДЧС Алматы проводит профилактические мероприятия в этом направлении и призывает граждан проверить исправность печей, дымоходов и электропроводки, установить пожарные извещатели и позаботиться о безопасности пожилых родителей и детей. Своевременная проверка дома может предотвратить трагедию и сохранить человеческие жизни.

В рамках декады разъяснительная работа охватит все районы города: жилой сектор и все объекты жизнеобеспечения и массового пребывания людей. Особое внимание уделяется детям, многодетным семьям, одиноким пожилым людям, лицам с инвалидностью и социально уязвимым категориям. Для них будут организованы адресные разъяснения, поквартирные обходы и обучение правилам безопасности.

Сотрудники ДЧС города Алматы продолжают подомовой обход подведомственных территорий в ветхих жилых домах и домах барачного типа, где имеются повышенные риски возникновения пожаров.

В ходе адресных обходов инспекторы обследуют бытовые условия проживания, уделяя особое внимание состоянию электропроводки, печного и газового оборудования, соблюдению требований пожарной безопасности и наличию автономных пожарных извещателей и датчиков угарного газа.

С жильцами проводятся индивидуальные разъяснительные беседы, предоставляются рекомендации по устранению выявленных нарушений и предупреждению пожароопасных ситуаций.

Чтобы избежать пожара, необходимо регулярно проверять техническое состояние автомобиля, уделяя особое внимание исправности электропроводки, топливной системы и газового оборудования. Не допускается прогревать двигатель с помощью открытого огня, использовать самодельные нагревательные устройства, а также перегружать электросистему автомобиля.

При появлении запаха гари, дыма или признаков возгорания необходимо немедленно остановить автомобиль, заглушить двигатель, покинуть транспортное средство вместе с пассажирами и отойти на безопасное расстояние. О случившемся следует сообщить по номерам 101 или 112.

Талгат САДЫКОВ

Нужная кооперация

В Алматы прошел мастер-класс по развитию микроблогов



Организатором мероприятия выступил акимат Бостандыкского района. Встреча объединила представителей госорганов, PR-экспертов, блогеров и молодых авторов.

Открывая мероприятие, аким Бостандыкского района Азамат Калдыбеков отметил, что городские инициативы нуждаются в грамотном информационном сопровождении. Социальные сети становятся дополнительным инструментом взаимодействия с населением.

– Любой проект без хорошей медиастратегии сталкивается с колоссальными препятствиями, – подчеркнул он.

Глава района обратил внимание, что госорганам и обществу нужны не только популярные инфлюенсеры, но и микроблогеры, которые хорошо знают свои микрорайоны, замечают проблемы и готовы рассказывать о них.

В качестве примера он привел случай, когда после обращения пожилых жителей через блогера акимат установил скамейку по пути к магазину. По мнению главы района, такие публикации помогают оперативнее узнавать о потребностях горожан.

Практическими рекомендациями по развитию личного бренда поделилась PR-эксперт Сауле Сергазинова, имеющая 19-летний опыт работы в сфере связей с общественностью. Она отметила, что сегодня востребованы не только блогеры-миллионники, но и авторы небольших тематических страниц.

– Из всего можно сделать контент. Самое главное – уметь его видеть, – сказала эксперт.

По ее словам, интересные темы находятся рядом: во дворе, на улице, в собственном микрорайоне. Начинающим авторам не обязательно иметь профессиональную технику или ждать подходящих условий.

Своим опытом также поделился казахстанский fashion-модель и блогер Рахат Сайранбек. Он подчеркнул, что развитие собственной площадки требует дисциплины и регулярной работы, и к ведению блога нужно относиться как к работе.

На мастер-классе участники научились развивать микроблоги, находить городские темы и создавать вовлекающий контент. Также обсудили роль локальных блогеров в освещении событий района, развитии среды и укреплении связей жителей с местными сообществами.

Практическим продолжением мероприятия стал конкурс «Бостандык глазами жителей». Участникам необходимо опубликовать пост, Reels или Stories в Instagram либо Threads, добавить хэштеги #bostandyk и #bostandykalmaty, а также отметить официальную страницу акимата района. На выполнение задания отводится одна неделя. В эту пятницу организаторы объявят победителей и вручат им призы от спонсоров.

Асель ТАШИБАЕВА
Фото предоставлено организаторами

Основа личностного развития

В мегаполисе поделились историями успеха

В общеобразовательной школе № 122 состоялось родительское собрание «Мост доверия: сотрудничество семьи и школы – основа личностного развития ребенка». Специальным гостем встречи стал общественный деятель, издатель и основатель издательства «Мазмұндама» Шынгыс Мукан.

Открывая собрание, директор школы Молдир Дусимбаева подчеркнула важность взаимодействия семьи и педагогов в воспитании и развитии детей.

– Мы хотим, чтобы каждый родитель уходил с наших встреч с важными мыслями о будущем своего ребенка. Школа – это тоже большая семья, и мы вместе с педагогами и родителями стараемся сделать ее добрым и безопасным пространством для детей. Каждый ребенок по-своему одарен: у одного способности проявляются в науке, у другого – в искусстве, музыке или танцах. Главная задача – увидеть этот потенциал и помочь ему раскрыться. Для этого ребенку прежде всего нужно доверие. Наша вера в него порождает уверенность и желание ставить перед собой большие цели, – отметила Молдир Дусимбаева.



Продолжая разговор о личностном развитии, Шынгыс Мукан поделился со школьниками историей собственного пути.

– Я приехал в Алматы из Шардары в 16 лет. Не смог сдать ЕНТ и поступить на грант. Тогда передо мной стоял выбор: вернуться в аул и заниматься привычным делом или остаться в городе. Я выбрал Алматы. Учился, работал официантом, жил в непростых условиях. А спустя годы поступил в Гарвард. Поэтому хочу сказать ребятам: если что-то не получилось с первого раза, это еще не повод отказываться от своей мечты. Трудности нужно воспринимать как возможность стать сильнее, – рассказал гость.

В ходе визита Шынгыс Мукан также пообщался с учащимися на английском языке, познакомился с их творческими работами и посетил несколько уроков. Встреча стала площадкой для открытого диалога родителей и педагогов о воспитании, поддержке и образовании детей. Участники обсудили, как совместными усилиями помочь школьникам раскрыть способности и уверенно двигаться к поставленным целям.

Тасним ПЕРДЕКОЖИНА
Фото предоставлено организаторами

С участием горожан

В городе в рамках акции «Зеленый двор-2026» раздали около тысячи деревьев

Саженцы для озеленения придомовых территорий были розданы в течение двух дней. Об этом сообщили в Управлении экологии и окружающей среды.

Акция проводится уже не первый год и ежегодно объединяет жителей, желающих сделать свои дворы уютнее. Главная особенность инициативы – непосредственное участие самих горожан. Жители многоквартирных домов самостоятельно выбирают места для посадки, высаживают деревья и берут на себя обязательства по уходу за ними в течение трех лет.

Отметим, что по условиям акции каждый участник мог получить до 10 саженцев для озеленения придомовой территории. При этом обязательным условием являлось обеспечение надлежащего ухода за высаженными деревьями в течение трех лет, включая регулярный полив и сохранность зеленых насаждений.



Таким образом, акция не только способствует увеличению зеленых насаждений в городе, но и вовлекает алматинцев в благоустройство собственных дворов. Ведь именно участие жителей помогает не просто высаживать новые деревья, но и обеспечивать их сохранность на долгие годы.

Талгат САДЫКОВ
Фото пресс-службы акимата Алматы

4 Вечерний Алматы
№ 110, вторник, 24 ноября 2026
www.vapress.kz



Сети жизни

Энергосектор Алматы входит в группу ведущих отраслей экономики мегаполиса

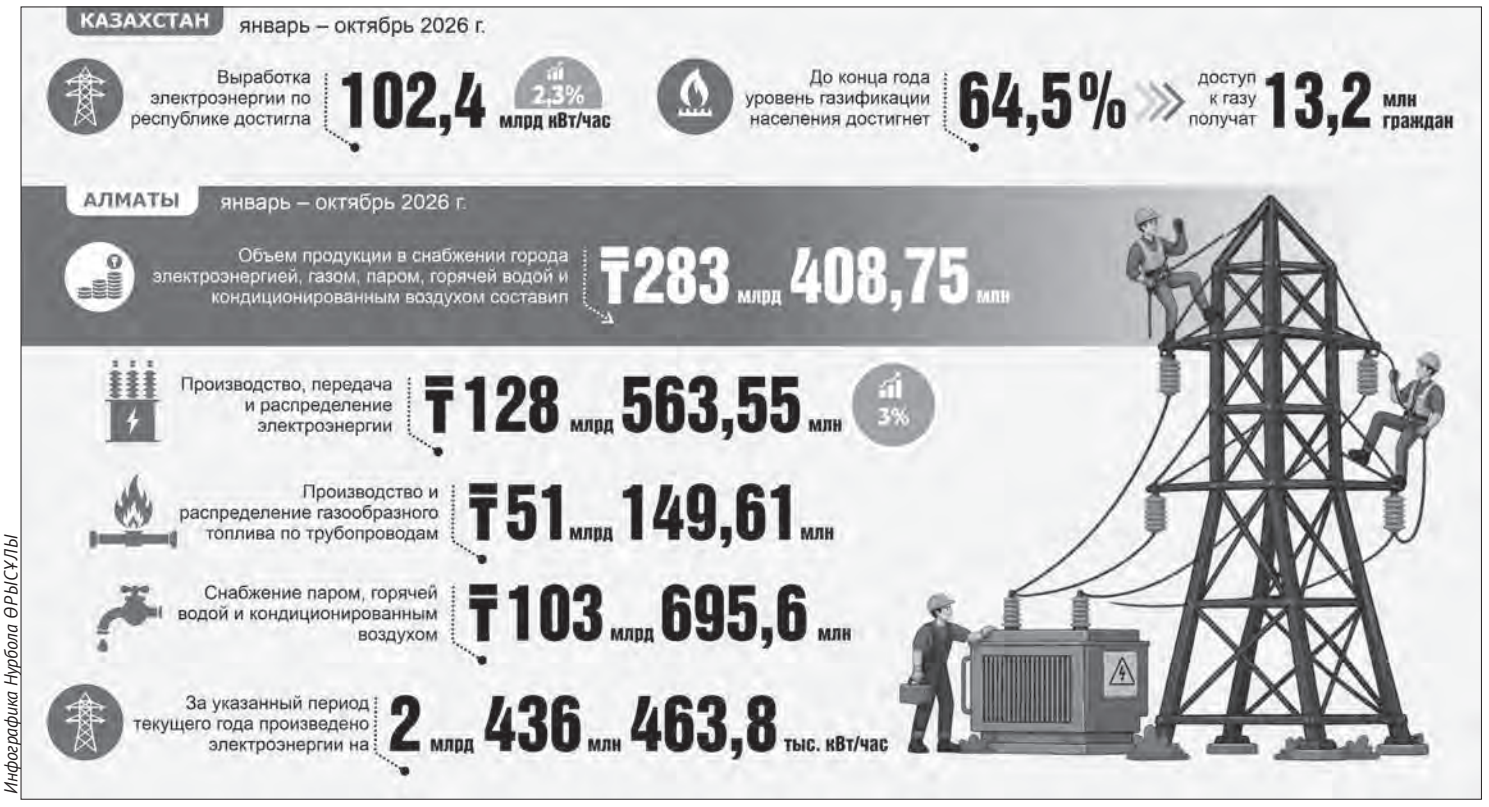

Инфографика Нурбола ӨРЫСҰЛЫ

ПОСЛАНИЕ – 2026

В Послании «Актуальные задачи Казахстана в новом историческом цикле» Глава государства обозначил в числе ведущих приоритетов развитие энергетической отрасли.

В частности, отмечено, что даже при производстве 123 млрд кВТ/час. электроэнергии для страны с развивающейся индустрией, строительством, агропромышленным комплексом и, главное, с планом тотальной цифровизации экономики и внедрения искусственного интеллекта во все сферы общественной жизни – этот показатель катастрофически недостаточен. В связи с этим поставлена стратегическая задача – к 2029 году добиться устойчивого энергопрофицита.

В промышленном секторе Алматы по итогам развития за январь – октябрь 2026 года объем продукции (товаров и услуг) в снабжении города электроэнергией, газом, паром, горячей водой и кондиционированным воздухом составил 283 млрд 408,75 млн теңге. В указанную сумму входит производство, передача и распределение электроэнергии (128 млрд 563,55 млн теңге; рост на 3%), производство и распределение газообразного топлива по трубопроводам (51 млрд 149,61 млн теңге), а также снабжение паром, горячей водой и кондиционированным воздухом (103 млрд 695,6 млн теңге).

Для потребителей мегаполиса алматинскими энергетиками за указанный период текущего года произведено 2 млрд 436 млн 463,8 тыс. кВт/час. электроэнергии.

Примечательно, что на днях Министерство энергетики сообщило, что в Казахстане завершен капитальный ремонт всех девяти энергоблоков, предусмотренных графиком ремонтной кампании 2026 года. Таким образом, план по ремонту энергоблоков выполнен в полном объеме.

В частности, ремонтные работы проводились на энергоблоках Экибастузской ГРЭС-1 (№ 2, 4 и 6), Экибастузской ГРЭС-2 (№ 1 и 2), электростанции АО «ЕЭК» в Аксу (№ 5 и 8), а также Жамбылской ГРЭС (№ 2 и 3).

Также ведомство информирует, что в рамках подготовки к отопительному сезону в стране из 55 запланированных котлов завершен ремонт 51. Ремонт оставшихся котлов будет завершен в установленные графиком сроки.

Кроме того, полностью завершены работы на 17,1 тыс. км электросетей, 444 подстанциях и 3408 распределительных и трансформаторных пунктах, отремонтировано 377 км тепловых сетей.

Вместе с тем 16 ноября в Казахстане зафиксирован исторический максимум генерации электрической энергии, составивший 17 356 МВт. Предыдущий рекорд был установлен в 2025 году и составлял 17 273 МВт.

Комитетом государственного энергетического надзора и контроля Министерства энергетики на постоянной основе осуществляется мониторинг хода ремонтных работ и прохождения отопительного сезона, а также контроль за соблюдением утвержденных графиков и своевременным выполнением запланированных мероприятий.

Как известно, в Алматы в рамках модернизации действующей энергосистемы республики в русле поручения Главы государства реализуется проект по переводу ведущих ТЭЦ на использование природного газа. Это даст помимо увеличения производственных объемов ощутимый вклад в экологию города.

Ранее Минэнерго, подводя итоги развития топливно-энергетического комплекса за десять месяцев 2026 года, а также докладывая о готовности к отопительному сезону, сообщило о стабильном положении дел во всех регионах страны.

В рамках ремонтной кампании на электростанциях снижен уровень износа ТЭЦ, а количество станций в «красной зоне» риска сократилось до пяти. Выработка электроэнергии по республике за январь – октябрь 2026 года выросла на 2,3% и достигла 102,4 млрд кВт/час.

В газовой сфере до конца года уровень газификации населения достигнет 64,5%, доступ к газу получат 13,2 млн граждан. Идет строительство новых газоперерабатывающих заводов на Кашагане и в Жанаозене, заключены EPC-контракты по проектам на Карачаганаке и второй очереди Кашагана.

На объектах ТЭК внедряются цифровые двойники и создана единая платформа мониторинга поставок угля для 1,2 млн потребителей.

Аналитик одного из ведущих алматинских консалтинговых агентств Серик К. отмечает, что энергетическая отрасль города испытывает проблемы, схожие с имеющимися в целом по республике острыми вопросами в ТЭК.

– Самый важный вопрос для всех регионов – это изношенность энергетического оборудования и действующих сетей. Не только в Алматы, но и в других регионах подавляющая часть объектов – электростанции, тепловые и электрические сети работают на пределе возможностей.

Помимо того, что имеется высокий риск аварийности в отопительный период, взаимосвязанность всех линий сказывается при возникновении ЧП на каком-либо участке, – говорит спикер.

Кроме того, вместе с растущим населением идет бурное развитие экономики, что требует все большего объема электрической и тепловой энергии. Данный спрос постоянно растет.

Сегодня Казахстан сталкивается с дефицитом мощностей в пиковые периоды в связи с бурным ростом новых энергоемких отраслей – крупных цифровых объектов, куда входят ЦОДы и другие инфраструктурные комплексы. Увеличиваются потребности на фоне все более активного использования ИИ. Поэтому мы вынуждены закупать электроэнергию за рубежом, – отмечает аналитик консалтинговой фирмы.

В то же время на отрасль влияние оказывает и тарифная политика. Как отмечает специалист, в случае ограничения в тарифообразовании энергетические предприятия вынуждены вести производство на грани рентабельности. Это влияет на возможности по проведению масштабной модернизации. Кроме того, после производства энергии в виде товара здесь подключаются компании, которые, продавая электроэнергию, тепло потребителям, добавляют свою маржу.

В качестве сопутствующих проблем в отрасли отмечается дефицит кадров, когда не хватает профессиональных специалистов и инженеров. Кроме того, сохраняется зависимость энергетики от угля. Это не только дает высокую нагрузку на окружающую среду, но и требует дополнительных затрат при переходе к новым мощностям.

Также спикер выделил вопрос энергосбережения. В частности, такая программа, как «Тариф в обмен на инвестиции», имеет главной целью снижение уровня износа не менее чем на 15% всех регенераций к 2035 году.

Устоявшийся трек

Автопромышленники города увеличили производственные показатели на 77,4%

Одним из ведущих регионов страны по производству различных видов современных автомобилей и комплектующих деталей к ним является Алматы. В мегаполисе развернуты высокотехнологичные производственные предприятия, на которых за январь – октябрь 2026 годы выпушено автомобилей, прицепов и полуприцепов на 777 млрд 481,05 млн теңге (увеличение по сравнению с январем – октябрем прошлого года на 77,4%). Прочих транспортных средств произведено на 7 млрд 233,85 млн теңге.

Автопром города выпустил за указанный период 76 655 легковых автомашин (рост на 75,6%), более 100 автомобилей для перевозки десяти или более человек, а также в 3,7 раза больше чем за десять месяцев 2025 года грузовиков (более 1000 ед.) и примерно в пять раз больше прицепов и полуприцепов (около одной тысячи). Помимо этого, произведено запасных частей и принадлежностей к транспортным средствам на 87,12 млн теңге.

Костанайская область – другой передовой регион по выпуску современных автомобилей за указанный период 2026 года произвел 78 487 легковых автомобилей (рост на 14,9%), а также запасных частей и принадлежностей к автомашинам на 768,19 млн теңге.

В области Абай за январь – октябрь 2026 года произведено аналогичной продукции на 79 млрд 294, 5 млн теңге. Выпущено 642 автомобиля для перевозки десяти или более человек, 2300 грузовых машин, а также в шесть раз больше прицепов и полуприцепов (125 ед.).

В Акмолинской области автопром выдал продукции на 53 млрд 932,63 млн теңге. С производственных линий сошли 20 автомобилей для перевозки десяти или более человек, 489 грузовиков (+5%) а также более 400 прицепов и полуприцепов (+21,7%).

Автопроизводители Карагандинской области дали в бюджет региона продукции на 156,68 млн теңге, выпустив 124 легковые автомашины, 1389 автомобилей для перевозки десяти или более человек (+18%), 610 грузовиков (+31,7%) и более одной тысячи прицепов и полуприцепов.

Полосу подготовил
Расул БАХАМОВ

Социальные приоритеты

Развитие городского здравоохранения – в повестке партии «Әділет»

В Алматы в рамках предвыборной агитационной кампании состоялась встреча представителей предвыборного штаба партии «Әділет» с трудовым коллективом городской поликлиники № 29. Участники обсудили вопросы повышения доступности медицинских услуг, совершенствования первичной медико-санитарной помощи и укрепления здоровья населения.

Во встрече приняли участие кандидаты в депутаты маслихата города Алматы от партии «Әділет», члены предвыборного штаба Алатауского района и сотрудники поликлиники.

В ходе мероприятия были представлены основные направления предвыборной программы партии на 2026–2031 годы по Алматы. Особое внимание уделили повышению качества и доступности первичной медицинской помощи, развитию ранней диагностики заболеваний, усилению профилактических мер, а также охране здоровья матери и ребенка.

Кроме того, участники рассмотрели задачи, направленные на увеличение ожидаемой продолжительности жизни населения к 2031 году. Отдельно были представлены приоритеты жилищной политики, предусмотренные программой партии. В частности, к 2031 году планируется довести обеспеченность жильем до 33 квадратных метров на человека и ввести в эксплуатацию в общей сложности 16,5 миллиона квадратных метров жилья.

В завершение встречи представители предвыборного штаба призвали сотрудников поликлиники принять активное участие во внеочередных выборах депутатов маслихата города Алматы, которые состоятся 29 ноября.

Изготовлено: пресс-службой филиала партии «Әділет» по г. Алматы.
Заказчик: С. В. Канкуров
Оплачено из средств избирательного фонда ОО «Партия «Әділет», выдвинувшего партийный список на выборах депутатов маслихата города Алматы.





ФИНСЕКТОР

Важные рекомендации

В Алматы расширяют помощь предпринимателям через проект «Заң мен Әділдік»

Представители малого и микробизнеса смогут получить профессиональную помощь по вопросам налогообложения, выбора налогового режима и ведения предпринимательства.

Новую инициативу запускает проект «Заң мен Әділдік» совместно с Межотраслевым советом деловых женщин НПП «Атамекен». Цель – помочь предпринимателям разобраться в изменениях законодательства, избежать дорогостоящих ошибок и сохранить устойчивость бизнеса, сообщили эксперты на площадке РСК.



Как отметила налоговый консультант **Ардак Макулбекова,** с вступлением в силу нового Налогового кодекса в 2026 году многие предприниматели допускают ошибки еще на этапе открытия собственного дела. Они выбирают организационно-правовую форму и налоговый режим, не учитывая, с кем будут работать, планируют ли импорт или экспорт товаров и какие налоговые обязательства возникнут в дальнейшем.

– Сегодня предпринимателей волнует не столько вопрос как сдать ту или иную форму отчетности, сколько то, как теперь строить бизнес, с кем работать, какой налоговый режим применять и как сохранить прибыльность. Наша задача как налоговых консультантов – не просто разъяснять нормы законодательства, а переводить сложные налоговые правила на простой предпринимательский язык, – подчеркнула Ардак Макулбекова.

Особое внимание специалисты рекомендуют уделять финансовому планированию. Необходимо заранее учитывать расходы на зарплаты, аренду, налоги и расчеты с поставщиками.



Налоговый консультант **Марина Ляпина** предупредила, что ошибки в отчетности могут привести к серьезным последствиям. Среди распространенных проблем – неправильный выбор налогового режима, несвоевременная сдача отчетности, нарушение сроков оформления документов и игнорирование уведомлений налоговиков.

Она рекомендует предпринимателям регулярно проверять личный кабинет налогоплательщика, прогнозировать свои обязательства и обращаться за консультацией еще до совершения сделок.

По ее словам, в 2026 году особое значение приобрел выбор контрагентов. Предпринимателям на общеустановленном режиме необходимо учитывать ограничения на налоговые вычеты при приобретении товаров и услуг у поставщиков, работающих по упрощенной декларации. Специалист советует заранее анализировать расходы, контролировать порог постановки на учет по НДС и оценивать последствия перехода на другой режим налогообложения.

По словам спикеров, проект «Заң мен Әділдік» может стать для предпринимателей первым шагом к решению подобных вопросов. Консультационная помощь позволит разобраться в ситуации, определить необходимые документы и понять, к каким специалистам следует обратиться.

Расул БАХАМОВ
Фото РСК

ЦИФРОВИЗАЦИЯ

Наша страна – в мировом топе

Технологическое развитие Алматы способствовало вхождению РК в число техлидеров

Казахстан впервые оказался в топ-20 мирового рейтинга электронного правительства ООН (UN EGDI), заняв 16-е место. За два года страна поднялась на восемь позиций. Важную роль в развитии цифровой экосистемы страны играет **Алматы** – крупнейший мегаполис и один из главных центров внедрения современных технологий и инновационных решений. По итогам национального рейтинга Smart City, Алматы занял второе место среди городов Казахстана, набрав 85,19 балла. Выше оказалась только Астана с результатом 88,10 балла. Это подтверждает позиции мегаполиса как одного из ведущих центров цифрового развития страны.

В международном рейтинге ООН Казахстан объединился с 21 государством, имеющим наиболее развитую систему цифрового государственного управления. Вместе с республикой в высший рейтинговый класс впервые вошли Ирландия и Польша. Индекс Казахстана вырос с 0,9009 до 0,9363 при среднемировом показателе 0,6675. Среди стран СНГ и Центральной Азии республика сохраняет лидерство. Особое значение цифровая трансформация имеет для Алматы, где сосредоточена значительная часть деловой активности, технологических компаний и инновационных проектов. В городе развиваются онлайн-сервисы, цифровая инфраструктура и решения на основе искусственного интеллекта. Их главная задача – сделать взаимодействие жителей с городскими службами удобнее, сократить время получения услуг и повысить эффективность управления мегаполисом.

В целом по Казахстану более 90% государственных услуг доступны онлайн. На портале eGov.kz зарегистрированы свыше 16,4 млн пользователей. За январь – октябрь 2026 года оказан 51 млн государственных услуг, почти две трети из них получены через смартфоны. Экосистема eGov.kz и eGov Mobile стала одним из примеров интегрированного цифрового государства, объединяющего государственные базы данных, цифровую идентификацию и электронные сервисы.

Важным направлением цифровой трансформации стало внедрение искусственного интеллекта. Глава государства поставил задачу за три года превратить Казахстан в полноценную цифровую страну, а 2026 год объявлен Годом цифровизации и искусственного интеллекта.

В стране модернизируются государственные информационные системы, развивается eGov Business, внедряются новые инструменты цифровой идентификации. Расширяется работа AI-ЦОНов, где граждане могут получать услуги с использованием современных технологий и сервисов самообслуживания.

Развивается и технологическая инфраструктура. Международный центр искусственного интеллекта alem.ai объединяет образовательные, исследовательские и стартап-проекты. По версии международного рейтинга TOP500, казахстанский суперкомпьютер вошел в сотню наиболее мощных вычислительных систем мира. Кроме того, приняты Цифровой кодекс и Закон «Об искусственном интеллекте», формирующие правовую основу цифровой экономики.

Юлия КОН

6 Вечерний Алматы
№ 110, вторник, 24 ноября 2026
www.vapress.kz

Внимание к предложениям горожан

В Алматы идет голосование за проекты благоустройства в рамках БНУ

С 20 по 30 ноября проходит онлайн-голосование за проекты по благоустройству Алматы в рамках программы «Бюджет народного участия». Участвовать в голосовании может каждый совершеннолетний житель города, имеющий постоянную регистрацию в Алматы.

Голосование проходит на портале budget.open-almaty.kz. На главной странице портала необходимо выбрать раздел «Голосование», ознакомиться с представленными проектами и поддержать не более трех понравившихся проектных предложений. Для подтверждения голосов потребуется электронная цифровая подпись (ЭЦП) или SMS-код.

Всего в рамках программы от жителей мегаполиса поступило 2128 проектных предложений, из которых 471 проект допущен к голосованию. Проекты, набравшие наибольшее количество голосов, будут реализованы районными акиматами в 2027 году.

Получить консультацию или дополнительную информацию о программе «Бюджет народного участия» можно в районных акиматах, а также в Общественной приемной акимата Алматы Open Almaty по телефону 224 39 29 (вн. 203).

Призываем жителей Алматы принять активное участие в голосовании и поддержать проекты, направленные на улучшение городской среды!

Фото пресс-службы акимата Алматы

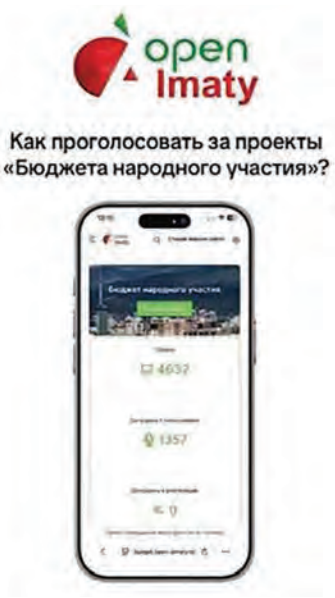



Навстречу вызовам времени

В городе пройдет международный форум по архитектуре и градостроительству

В Алматы 24-25 ноября состоится второй международный форум по архитектуре и градостроительству SHARE Kazakhstan 2026. Мероприятие объединит представителей городской администрации, ведущих архитекторов, градостроителей, девелоперов из Казахстана и других стран для обсуждения будущего Алматы и обмена международным опытом.

Центральными темами форума станут развитие городской среды, комфортная плотность застройки, безопасность высотных зданий и качество общественных пространств в условиях активного роста мегаполиса.

Одной из ключевых дискуссий станет обсуждение высотного строительства, безопасности и общественных пространств. Представители НИИ «Алматыгенплан», Центра урбанистики, Alatau City Authority и международные архитекторы рассмотрят возможности и ограничения высотной застройки, вопросы комфорта городской среды и влияния архитектурных решений на качество жизни горожан.

Международную экспертную программу представят специалисты таких известных архитектурных бюро и компаний, как Zaha Hadid Architects, Foster + Partners, Kohn Pedersen Fox (KPF), Gehl и Aedas. Они поделятся опытом проектирования высотных зданий, создания общественных пространств и реализации масштабных архитектурных проектов в разных странах.

Форум SHARE Kazakhstan 2026 станет площадкой для профессионального диалога о том, каким должен быть Алматы будущего, и позволит обсудить международные подходы к устойчивому развитию городов с учетом интересов жителей.

Фото пресс-службы акимата Алматы



Требования к зарядным станциям

В мегаполисе будут соблюдать точность измерений на зарядных станциях для электромобилей



Главная цель – обеспечение оплаты фактически полученной электроэнергии.

По официальным данным, на 1 ноября в стране зарегистрировано более 40 тысяч электромобилей. Вместе с их числом растет и сеть зарядных станций, а значит, все большую важность приобретает точность их показаний.

Для этого КазСтандарт разработал два национальных стандарта: СТ РК 2.761-2026 – для станций переменного тока и СТ РК 2.762-2026 – для станций постоянного тока. Оба стандарта действуют с 1 июня 2026 года.

Поверка проводится непосредственно на месте установки станции без ее демонтажа. С помощью специального эталонного оборудования специалисты проверяют, насколько точно станция учитывает отпущенную электроэнергию и соответствуют ли ее показания установленным требованиям.

Новые требования обсуждались с операторами зарядных станций и представителями заинтересованных организаций. Для станций, установленных до 1 декабря 2026 года, КазСтандарт также проводит работу по оценке возможности применения действующих методик поверки с учетом особенностей оборудования.

Введение единых требований позволит сделать расчеты за зарядку более прозрачными, защитить права потребителей и повысить доверие водителей к зарядной инфраструктуре.

Фото Самата ХУСАЙНОВА
Полосу подготовил Талгат САДЫКОВ

Эстетика звучания

В Алматы открылась выставка музыкальных инструментов народов мира





Увидеть все это разнообразие можно в Национальном центральном музее РК. В его фондах есть собственная коллекция инструментов, насчитывающая более ста предметов. На выставке можно увидеть самые интересные из них, например, цитру, которую Сакен Сейфуллин когда-то подарил своему знакомому немцу. Позже тот, живший в Алматы, уехал на родину, а инструмент оставил соседу. Именно он впоследствии передал его в музей. Такая история есть у каждого экспоната. К слову, в зале представлены не только предметы из Национального центрального музея РК, но также и из Музея национальных музыкальных инструментов имени Ыкласа.

– Выставка «Мир музыкальных инструментов» – наш совместный проект. Ее цель – познакомить посетителей с разными музыкальными и культурными традициями, – говорит заместитель директора Национального центрального музея РК Галия Темиртон. – У каждого народа свой голос. Иногда он звучит в песнях, иногда – в мелодиях, которые передаются из поколения в поколение, а порой раскрывается в самом музыкальном инструменте. За его формой, материалом и устройством скрывается гораздо больше, чем может показаться на первый взгляд. За ними стоят история, быт, мировоззрение и представления людей о красоте.

На выставке можно увидеть, насколько разнообразным бывает этот музыкальный мир. Экспозиция объединила лучшие образцы национальных музыкальных инструментов разных народов из фондов двух музеев.

На первый взгляд музыкальные инструменты могут показаться всего лишь предметами, предназначенными для извлечения звуков. Однако стоит присмотреться к ним внимательнее, и становится понятно, что каждый из них – результат многовекового опыта и своеобразного художественного мышления. Материалы, из которых изготовлены инструменты, их конструкция, способы обработки и даже декоративные элементы рассказывают о природных условиях, укладе жизни и эстетических предпочтениях создавших их народов. Лучше других об этом знает мастер с 40-летним стажем Даулетжан Усенов.

– Можно сказать, что я – потомственный мастер, ручная работа у меня в крови, – говорит он. – Мой дед изготавливал сбруи, седла и другие вещи, связанные с упряжью лошадей, а отец всю жизнь занимался музыкальными инструментами. Я с детства ему помогал, а когда учился в седьмом классе, отец изготовил для меня домбру. А в 20 лет уже я сам изготовил свой первый инструмент. С тех пор этим и занимаюсь.

К работе Даулетжан Усенов подходит очень скрупулезно. Он использует только качественную древесину, которую ему привозят со всего мира. А среди его заказчиков немало профессиональных музыкантов, в том числе известный домбрист Асылбек Енсепов.

— Я горжусь своим ремеслом, ведь единственный из двенадцати детей в нашей семье пошел по стопам отца и стал профессиональным мастером по изготовлению инструментов. Еще один из братьев этим занимался, но потом бросил, – рассказывает собеседник. – Недавно я сделал две домбры за 40 дней. Можно и быстрее, но ненамного, ведь важно соблюдать технологию, чтобы звучание было на высшем уровне.

На выставке Даулетжан Усенов представил несколько созданных им инструментов. Среди них не только домбра, но и кобыз.

Предусмотрели организаторы и интерактивную зону, где представлены казахские домбры из экспериментального фонда Национального центрального музея. Это точные копии инструментов, принадлежавших когда-то выдающимся представителям традиционной культуры, в том числе Абаю Кунанбайулы, Махамбету Утемисулы и Дине Нурпеисовой. Посетители могут не только рассмотреть эти инструменты, но и ближе познакомиться с их устройством и звучанием.

Выставка «Мир музыкальных инструментов» – это возможность увидеть, насколько непохожими и одновременно близкими могут быть культуры разных народов.

Ознакомиться с экспозицией можно в любой день кроме вторника с 9.00 до 18.00

Елена СОКОЛОВА
Фото Кайрата КОНУСПАЕВА

ДУХОВНЫЕ ЦЕННОСТИ

История языком живописи

В городе пройдет выставка памяти художника Мухита Калимова





Мастер кисти ушел из жизни в 2002 году, однако память о нем живет в его творчестве.

Экспозицию «Сырға толы жылдар...» готовят к открытию в Национальном музее искусств РК имени Абылхана Кастеева. Полотна этого мастера – не просто художественная летопись ушедших эпох, но и возможность взглянуть на историю страны через судьбы людей, их поступки и характеры.

Особое место в творчестве мастера всегда занимала историческая тематика. Исатай Тайманов и Махамбет Утемисов, Сырым Датов, Курмангазы, Дина Нурпеисова, Мурат Монкеулы, Сакен Сейфуллин, Абылай хан – образы этих выдающихся личностей художник воплотил в своих произведениях. При этом за каждым портретом стоит не только конкретная историческая фигура, но и целая эпоха со своими испытаниями, идеалами и представлениями о чести, свободе и государственности.

– Название выставки объединяет накопленный жизненный опыт мастера, художественную летопись исторических эпох и творческие искания, отражающие глубинные грани человеческой души. Каждое произведение – это глубокое художественное повествование, передающее дыхание своей эпохи и раскрывающее неразрывную связь времени и человеческой судьбы, – отмечает куратор выставки Гульденай Бекбаулиева.

Мухит Калимов родился 5 мая 1931 года в Атырауской области. Его детство пришлось на суровые военные годы. Рано познав жизненные трудности, он нашел свое призвание еще в детском доме, где увлекся рисованием. Бумага и карандаш стали первыми спутниками будущего художника. Несмотря на то что трудовую биографию он начинал на производстве, стремление заниматься искусством в итоге привело его в Алматы.

Мухит Калимов сначала окончил Алматинское художественное училище имени Гоголя, затем продолжил образование в Ленинградском институте живописи, скульптуры и архитектуры имени Репина. А в 1965 году стал членом Союза художников Казахстана. В 1989-м он получил звание заслуженного деятеля искусств республики. В 1996 году ему присудили премию имени Махамбета за художественное воплощение образов Исатая и Махамбета.

И все же исторические композиции – лишь одна сторона его творчества. Художник также обращался к темам семейных ценностей, труда, быта казахского народа, писал пейзажи и портреты. Например, в его картине 1966 года «Железнодорожник» раскрывается достоинство человека труда, в полотне «Юность отца», написанном двумя годами позже, – тема семейной памяти и преемственности поколений, а портрет композитора Ахмета Жубанова позволяет увидеть духовное богатство казахской музыкальной культуры. Все эти произведения сегодня хранятся в фондах Музея имени Кастеева и будут представлены на выставке.

По словам Гульденай Бекбаулиевой, работы Мухита Калимова объединяют темы труда, семьи, исторической памяти и национальной культуры. При всем разнообразии сюжетов в центре его внимания всегда остается человек – его судьба, характер и место в обществе.

Произведения художника экспонировались не только на республиканских, но и на международных выставках – в Швейцарии, Австрии и Венгрии. На родине художника, в Атырауской области, бережно хранят память о земляке – его именем названа улица.

Выставка откроется 27 ноября.

Елена СОКОЛОВА
Фото предоставлены Национальным музеем искусств имени Кастеева

8
Вечерний Алматы
№ 110, вторник, 24 ноября 2026
www.vapress.kz

Инсульт можно предупредить

Алматинские врачи призывают не откладывать обследования



Контроль артериального давления, уровня сахара и холестерина, а также регулярные профилактические обследования помогают выявлять факторы риска инсульта еще до появления первых симптомов. О том, кому важно пройти скрининг, какие возможности бесплатной диагностики предусмотрены в Казахстане и на какие изменения в самочувствии следует обратить внимание, рассказала заведующая отделением профилактики Городской поликлиники № 21 Алматы **Гүлим Нұралшан.**



По словам специалиста, многие нарушения, повышающие вероятность сердечно-сосудистых осложнений, могут длительное время протекать без выраженных проявлений. Человек чувствует себя хорошо, но при этом уже имеет повышенное давление, нарушения углеводного обмена или высокий уровень холестерина.

– Отсутствие жалоб не всегда означает, что человек здоров. Профилактические обследования помогают обнаружить изменения на ранней стадии и своевременно принять меры, не дожидаясь осложнений, – поясняет Гүлим Әділетқызы.

В Казахстане скрининговые исследования проводятся бесплатно в рамках гарантированного объема бесплатной медицинской помощи и системы обязательного социального медицинского страхования. В частности, мужчины и женщины в возрасте от 40 до 76 лет проходят обследования для выявления артериальной гипертонии и ишемической болезни сердца один раз в два года при соблюдении установленных условий. Для мужчин в возрасте от 50 до 76 лет предусмотрен также скрининг на выявление цереброваскулярных заболеваний. Он включает ультразвуковое исследование брахиоцефальных артерий – сосудов шеи, обеспечивающих кровоснабжение головного мозга.

Занятость и нехватка времени не должны становиться причиной отказа от обследования. Трудовое законодательство Казахстана предусматривает для работников социальный отпуск продолжительностью до трех рабочих дней в году для прохождения скрининга с сохранением места работы и средней заработной платы. Чтобы воспользоваться этой возможностью, необходимо уточнить в своей поликлинике сроки обследования и согласовать оформление отпуска с работодателем.

Однако профилактика не ограничивается плановыми визитами к врачу. Не менее важно уметь распознавать признаки уже начавшегося инсульта. К ним относятся внезапная асимметрия лица, слабость или онемение руки и ноги, особенно с одной стороны тела, нарушение речи, резкое ухудшение зрения, потеря равновесия и внезапная сильная головная боль без очевидной причины.

При появлении хотя бы одного из этих симптомов необходимо немедленно вызвать скорую помощь по номеру 103. Нельзя ждать улучшения состояния или пытаться самостоятельно лечить человека.

– При инсульте каждая минута имеет значение. Чем раньше пациент попадет в специализированное медицинское учреждение, тем больше возможностей сохранить функции головного мозга и уменьшить тяжесть последствий. Поэтому при первых подозрительных симптомах нужно сразу вызывать скорую помощь, – подчеркивает Гүлим Нұралшан.

Снизить вероятность инсульта помогают отказ от курения, регулярная физическая активность, сбалансированное питание, контроль массы тела, артериального давления, уровня сахара и холестерина. Людям с хроническими заболеваниями важно соблюдать назначения врача и не прерывать лечение самостоятельно.

Регулярные обследования и внимание к собственному здоровью помогают вовремя обнаружить опасные изменения и снизить вероятность тяжелых сосудистых осложнений.

Помощник доктора

В Алматы осваивают новые возможности высокотехнологичной онкохирургии



В Алматинском онкологическом центре успешно провели сложнейшую операцию – робот-ассистированную переднюю экзентерацию малого таза с формированием илеокондуита по Бриккеру. Хирургическое вмешательство предусматривало удаление мочевого пузыря и пораженных опухолевым процессом тканей и структур малого таза, а также создание нового пути для отведения мочи.

После удаления мочевого пузыря пациенту необходимо обеспечить альтернативный способ выведения мочи. Для этого хирурги сформировали илеокондуит по Бриккеру – специальный канал из участка тонкой кишки, соединяющий мочеточники с отверстием на передней брюшной стенке. Через него моча поступает в наружный мочеприемник.

При робот-ассистированной хирургии врач управляет инструментами с помощью специальной консоли. Система передает движения хирурга на миниатюрные инструменты, а увеличенное трехмерное изображение операционного поля позволяет детально рассматривать анатомические структуры и выполнять точные манипуляции. При этом робот не оперирует самостоятельно – все решения и действия остаются за хирургом. Технология расширяет его возможности при проведении сложных вмешательств.

В центре роботизированную хирургию применяют не только в урологии. С момента установки первого в Казахстане роботизированного комплекса для онкохирургии здесь выполнено 25 операций. В их числе три простатэктомии, четыре нефрэктомии, шесть операций на прямой и ободочной кишке, пять резекций желудка, четыре лобэктомии и три вмешательства в онкогинекологии. Разнообразие проведенных операций свидетельствует о том, что новая технология используется при лечении опухолей различных органов, расширяя возможности высокотехнологичной медицинской помощи для жителей Алматы.

Однако даже современные хирургические технологии не отменяют главного условия успешного лечения онкологических заболеваний – своевременной диагностики. Поэтому важно знать первые признаки болезни и не оставлять без внимания изменения в работе организма.

Характерным проявлением рака мочевого пузыря считается гематурия – появление крови в моче. При этом она не всегда сопровождается болью. Моча может приобретать розоватый, красный или коричневатый оттенок. Иногда примесь крови появляется однократно, а затем исчезает. Тем не менее даже единичный такой эпизод требует обращения к врачу и обследования. Не стоит ждать повторения симптома.

Насторожить также должны учащенное мочеиспускание, в том числе в ночное время, болезненность или жжение, внезапные сильные позывы и ощущение неполного опорожнения мочевого пузыря. При распространении опухолевого процесса возможны боли в нижней части живота или пояснице. Такие проявления встречаются и при других заболеваниях мочевыводящей системы, поэтому установить их причину может только специалист. Если человек не может помочиться, особенно на фоне боли и ощущения переполненного мочевого пузыря, необходима неотложная медицинская помощь.

Среди факторов риска развития рака мочевого пузыря особое место занимает курение. Вредные вещества табачного дыма попадают в кровоток, фильтруются почками и выводятся с мочой. В результате слизистая оболочка мочевого пузыря длительное время контактирует с канцерогенными соединениями.

Вероятность заболевания также повышается при длительном воздействии некоторых химических веществ на производстве, в частности, в лакокрасочной, текстильной, резиновой и химической промышленности. Значение имеют возраст, семейная история заболевания, некоторые хронические состояния и ранее проведенное лечение онкологических заболеваний.

Снизить риски помогают отказ от курения, соблюдение правил производственной безопасности при контакте с химическими веществами и использование средств индивидуальной защиты. Не следует игнорировать продолжительные нарушения мочеиспускания или пытаться самостоятельно справиться с ними с помощью лекарств. При появлении крови в моче необходимо обратиться к врачу без промедления, даже если нет боли и других жалоб.

При этом универсального способа полностью предотвратить рак мочевого пузыря не существует. Для людей без симптомов и факторов высокого риска также не предусмотрено обязательного массового скрининга на это заболевание. Поэтому особое значение имеют информированность, внимание к изменениям в организме и своевременное обращение за медицинской помощью.

Развитие роботизированной хирургии дает врачам дополнительные возможности для проведения сложных операций. Вместе с тем успех лечения во многом зависит от того, насколько рано выявлено заболевание. Своевременная диагностика позволяет начать лечение на этапе, когда шансы на благоприятный исход выше.

Фото АОЦ

Полосу подготовила Наталья ГЛУШАЕВА

Четвероногий терапевт

ЗАЩИТА ПРАВ РЕБЕНКА

Как иппотерапия в Алматы помогает детям





Лошадь на протяжении веков была неотъемлемой частью жизни казахского народа: она помогала преодолевать расстояния, сопровождала человека в труде и путешествиях, занимала особое место в традициях, искусстве и национальном мировоззрении. У казахов это животное имеет особый статус, считается священным и входит в Жеті қазына («Семь сокровищ»). Верховая езда являлась не просто навыком, а частью воспитания и повседневной культуры.

Сегодня лошадей используют не только в спорте, досуге, но и иппотерапии – реабилитации детей с особенностями развития.

Согласно данным международного аналитического портала Business Research Insights, спрос на иппотерапию в мире за последние годы вырос более чем на 20%. Метод активно переходит из специфической практики в широко признанный инструмент физической и психологической реабилитации. В Великобритании иппотерапией охвачено более 37 тыс. людей с инвалидностью. Сеть объединяет свыше 400 групп и центров, около 1800 квалифицированных тренеров, и более 14 тыс. волонтеров. Заметный интерес к развитию и поддержке иппотерапии проявляют и в Китае, при этом в соседней стране тон задают меценаты.

Эмоциональная связь

Сертифицированный иппотерапевт и детский тренер по конным видам спорта в Алматы **Светлана Беглякова** работает с детьми около восьми лет. За это время через ее занятия прошли порядка ста детей. В профессию она пришла благодаря семейной истории: искала способы помочь внуку с особенностями развития. Сначала просто катала его на лошади, затем заметила изменения в поведении и концентрации внимания. Это побудило ее пройти профильное обучение.

Иппотерапия – это не просто прогулка верхом. Положение ребенка на лошади, темп и характер упражнений подбираются с учетом его состояния и задач реабилитации. При двигательных нарушениях специалист работает с мышцами: сначала с крупными группами, затем – с отдельными. Упражнения помогают ребенку учиться чувствовать и контролировать собственное тело.

– Начинаем проработку общей группы мышц, потом отдельных. Действуем на расслабление и укрепление. Лошадь – это такой тренажер, только он живой, теплый и ржет, – объясняет Светлана Беглякова.

Здесь важен не быстрый эффект, а последовательность и сохранение уже достигнутых навыков. Занятия строятся индивидуально: с детьми с ментальными особенностями работают над вниманием и концентрацией, при двигательных нарушениях – над мышцами, положением тела и координацией. В практике Светланы занятия проходят два-три раза в неделю.

– Мне нравится видеть результат. Когда понимаешь, что твоя работа помогает ребенку или хотя бы поддерживает его состояние, чтобы не было отката назад, это очень ценно, – отмечает специалист.

Поначалу дети могут бояться лошади, но постепенно привыкают к ней и начинают с нетерпением ждать новых занятий. Даже простое поглаживание животного оказывают мощный положительный психологический эффект, помогая снизить уровень стресса и укрепить эмоциональное спокойствие.

Надежда и гармония

О переменах в повседневной жизни сына рассказала мама шестилетнего Ерасыла, Сауле С. Ребенок посещает занятия около полутора лет. У мальчика психоречевая задержка, и родители рассматривают иппотерапию как один из способов его развития.

– Меня радует, что есть положительные изменения, можно сказать, что прогресс налицо. Вначале он немного боялся, а теперь уверенно сидит верхом и даже потихоньку начинает управлять животным. Сейчас они уже перешли к управлению: поворачивают вправо и влево, едут змейкой. Ребенок не просто сидит на лошади, которую ведут, а сам понимает задачу. Я очень благодарна тренеру Светлане за чуткий подход, – отметила женщина.

Семья приезжает дважды в неделю, занятие длится около 30 минут. Среди любимцев мальчика – лошади Бархат и Орион. Сауле считает, что государству важно повсеместно развивать иппотерапию, в том числе и сделать верховую езду бесплатной и для здоровых детей.

В прошлом году, по официальным данным, иппотерапией в Алматы по госпрограмме было охвачено 50 детей.

Вместе с тем для иппотерапии подходит далеко не любая лошадь. По словам Светланы Бегляковой, важны рост примерно от 145 до 170 сантиметров в холке, возраст – не младше пяти-шести лет и подходящий характер. Часто предпочтение отдают меринам. Животное должно пройти специальную подготовку: одну из лошадей, с которой работает Светлана, она приучала к занятиям три месяца. Необходимы также правила безопасности, оценка рисков и постоянный контроль специалиста – ведь даже спокойная лошадь остается непредсказуемым животным. Поэтому на сеансах иппотерапии и занятиях верхом дети строго в касках под присмотром инструкторов.

В целом общение с лошадьми и освоение верховой езды дают важный опыт и здоровым ребятам – учат ответственности, терпению и уважению к живому существу.

– Дети растут морально сильнее. Преодоление страха укрепляет уверенность и формирует ответственность. Главное – выстраивать взаимодействие с лошадью через доверие и заботу, – отмечает иппотерапевт.

Примечательно, что дети, которые изначально записывались к Светлане Бегляковой на иппотерапию, впоследствии участвуют в детских соревнованиях по выездке. Эксперт хотела бы развивать и параконный спорт.

Алматинский иппотерапевт мечтает о специализированном центре, который объединил бы реабилитацию, адаптивный спорт и обучение верховой езде под наблюдением специалистов и медработников.

Казахстан может соединить многовековую конную традицию с современными подходами к поддержке детей. Иппотерапия и адаптивный конный спорт дают ребенку возможность стать самостоятельнее, обрести уверенность, найти друзей и раскрыть способности.

Фото Кайрата КОНУСПАЕВА

Творчество без границ

В городе прошел фестиваль DEAF MADE – 2026



Мероприятие, объединившее молодежь с нарушениями слуха из разных регионов Казахстана, состоялось в четвертый раз на базе Алматинского колледжа технологии и флористики. Организатором выступил Ресурсный центр инклюзивного образования данного колледжа.

Программа мероприятия включала вокальные номера на жестовом языке, хореографию, показы одежды с национальными мотивами и презентации творческих проектов. Также была организована выставка изделий ручной работы.

– Для нас фестиваль DEAF MADE – наглядное воплощение этих задач, история про равные возможности и веру в каждого студента. Мы видим, насколько талантливы ребята с нарушениями слуха. Эта площадка дает им возможность заявить о себе и почувствовать, что для творчества границ не существует, – отметила и.о. директора колледжа Лаура Жармухамбетова.

Одним из ярких выступлений стала песня «Дари добро» на жестовом языке в исполнении команды «Дарын». Учитель школы-интерната № 1 Гульнара Насырова рассказала, что подготовка заняла около трех недель.

– Учащиеся, хоть и имеют нарушения слуха, хорошо ощущают вибрации. Они смотрят на преподавателя, а педагог показывает, как передать тот или иной жест, соответствующий песне. Так мы и подготовили номер, – пояснила педагог.

По ее словам, творчество помогает воспитанникам не только раскрывать способности, но и определяться с будущей профессией. Выпускники школы работают в столярных и мебельных мастерских, занимаются флористикой, швейным делом и дизайном одежды.

– У ребят очень хорошее чувство вкуса, они могут составлять прекрасные букеты. Девушки работают в швейных мастерских, некоторые продолжают развиваться как модельеры. Среди людей с нарушениями слуха немало талантливых художников, – поделилась Гульнара Насырова.

Первое место в итоге заняла команда Алматинского колледжа технологии и флористики, на втором – специальная (коррекционная) школа-интернат № 7, тройку лучших замкнул коллектив колледжа энергетики и связи города Шымкента.

Фото Самата ХУСАЙНОВА

Полосу подготовила Асель ТАШИБАЕВА

Больше, чем игра

В Алматы прошел международный турнир по футболу Friendly Cup для незрячих



Международные соревнования с участием сборных Казахстана, Узбекистана и Чешской Республики состоялись на крытом манеже на базе детско-юношеской академии ФК «Кайрат». Казахстан впервые принял международный турнир по футболу среди незрячих и завоевал серебро Friendly Cup Алматы. За четыре матча казахстанцы не потерпели ни одного поражения и не пропустили ни одного мяча. Сборные Казахстана, Узбекистана и Чешской Республики сыграли в два круга, встретившись с каждым соперником дважды. Казахстан начал турнир с ничьей против Узбекистана (0:0), затем дважды обыграл Чехию (4:0 и 2:0). В заключительном матче хозяевам нужна была победа над Узбекистаном, но встреча завершилась со счетом 0:0. Обе команды набрали по восемь очков. Первое место по разнице мячей занял Узбекистан (+7), второе – Казахстан (+6), третье – Чехия.

Friendly Cup имел рейтинговый статус. Проведение турнира согласовано с Международной федерацией спорта слепых (IBSA). Судейская бригада из Польши в составе четырех специалистов зафиксировала результаты матчей для учета в мировом рейтинге сборных. В судейской работе на турнире также участвовали два арбитра Казахстанской федерации футбола. Они наблюдали за работой международной бригады, получили от коллег подробную обратную связь и углубили свои знания о судействе в футболе среди незрячих. По оценке гостей и официальных лиц, турнир прошел на высочайшем организационном уровне. Болельщики могли следить за матчами в прямом эфире, а комментаторы освещали игры на трех языках. Фоторепортажи и видеоматериалы дополняли трансляции на протяжении всех трех игровых дней. На церемонии закрытия нашим гостям на память вручены памятные призы и подарки.

Первый официальный турнир данной категории – толчок для развития футбола для инвалидов по зрению, и открывает новые возможности для Казахстана в данном направлении. Friendly Cup дал возможность определить спортсменам свой уровень подготовки в соперничестве с опытными сборными.



Капитан сборной Казахстана **Канат Акимбаев** является инвалидом по зрению с рождения и пробовал себя во множестве видов спорта, но полностью реализовался в футболе:

– Нам очень приятно проявить себя перед родными болельщиками, и показать, что мы способны играть и выигрывать на международном уровне. С этой командой нам удалось успешно дебютировать на чемпионате Европы (Division II) в Польше, где завоевали бронзовые медали, обыграв хозяев турнира со счетом 2:0. Благодаря этому команда пробилась в Высший дивизион ЕВРО-2026 во Франции. В этом году сборная выиграла международный турнир, одержав победы во всех матчах против соперников из Германии, Греции и Чехии с общим счетом 11:0. Также мы выиграли престижный «Кубок дружбы» в США и всегда боремся за призовые места во всех соревнованиях.



Главный тренер сборной Казахстана **Анатолий Антипин** является генеральным секретарем Федерации футбола слепых Республики Казахстан и несет в эти дни большую нагрузку. Энтузиазм его направлен на привлечение большего внимания к его виду спорта:

– Все, что связано с футболом для незрячих, организуем на таком представительном уровне в первый раз. Мы – обычные спортсмены, только играется матч в масках, чтобы полностью исключить визуальное наблюдение за мячом. «Беги, состязайся, борись, и по мячу попадай!» У нас благородные намерения менять людей и их восприятие жизни через футбол. То есть мы интегрируем социальные меньшинства, делаем их адаптированными, доступными гражданами общества. У ребят ничего интересного в повседневности кроме футбола не остается. Это даже нельзя спортивным увлечением или хобби назвать, это вторая жизнь для незрячего человека. Мы понимаем, насколько ценно за счет спорта социализироваться и найти общение, новых друзей.

У меня пример есть, ребенок обгорел, потерял зрение, думал, его жизнь закончилась. Родители – обеспеченные люди – искали возможность как продолжить полноценную жизнь. Мы ему подарили мяч, он через два года пришел и раскрылся. Моих «сборников» начал «возить». Мать говорит, за два года не было дня, чтобы он мяча не касался. Сейчас это перспективный ребенок, который через пять лет будет достойно представлять нашу национальную сборную на международной арене.

Футбол играют звуковым мячом, за счет слуха ориентируясь в пространстве на шум звукового наполнителя. Сейчас мы имеем все необходимое, чтобы проводить турнир на международном уровне, отвечая требованиям времени, и это сигнал нашим зарубежным коллегам, что мы готовы чемпионаты мира и Европы провести, и Паралимпиаду в будущем. Мы еще и сильная футбольная команда. За этот год нам посчастливилось привезти первое место из Америки. Мы участвовали в мае в Сиэтле, там участвовали США и Перу, собрали серьезные команды, но мы обыграли их и привезли домой первый трофей с международного турнира. Также наша юношеская сборная в этом году участвовала в Бирмингеме, в Англии против команд Англии, Польши и Италии. Мы взяли бронзовую медаль, обыграв Италию. Еще и женский футбол в двадцать седьмом запустим. В мире 70 государств культивируют футбол для незрячих и свыше 20 лет страны Европы, Азии и Америки развивают эту дисциплину. Там высокий и серьезный уровень подготовки. Мы пока третий год развиваем футбол для незрячих.

Фото Самата ХУСАЙНОВА

Ещё одна награда Шайдорова

Олимпионик встретился с преподавателями и студентами КазАСТ

Первый казахстанский олимпийский чемпион по фигурному катанию Михаил Шайдоров в минувшую субботу встретился с руководством, преподавателями и студентами КазАСТ, в которой и сам обучается на третьем курсе.

Президент Казахской академии спорта и туризма Кайрат Закирьянов лично вручил прославленному фигуристу, который является студентом данной академии, орден «Кентавр Великой степи» в знак признания заслуг перед родной альма-матер.

Встреча и награждение состоялись на фоне важных перемен в карьере спортсмена – недавно Министерство туризма и спорта РК подтвердило прекращение его официального сотрудничества с тренером Алексеем Урмановым в связи с началом нового олимпийского цикла.

Сам Михаил поблагодарил руководство КазАСТ за внимание и пожелал студентам находить время для учебы и не прекращать усердных тренировок.

Среди ближайших планов Шайдорова на следующий год: выступление в чемпионате четырех континентов-2027, 9–14 февраля 2027 года в Алматы и участие в чемпионате мира (15–21 марта 2027 года, Тампере, Финляндия).

Алматы в ожидании чемпиона Швеции

«Кайрат» готовится к очередному матчу Лиги конференций

После сенсационной ничьей в Бергамо против местной «Аталанты» (1:1), добытой «Кайратом» в рамках Лиги конференций под руководством нового тренерского штаба во главе с Жорой Арутюняном, у алматинцев появились шансы зацепиться за место в зоне плей-офф. Уже послезавтра на Центральном стадионе Алматы кайратовцы примут чемпиона Швеции прошлого год «Мьельбю». У алматинцев чемпионат страны позади, и нужно постараться найти мотивацию, чтобы на исходе непростого сезона дать бой скандинавам, а потом попробовать взять очки в матчах против румынской «Университатя крайовой» (10 декабря в Алматы) и «Твенте» из Нидерландов (17 декабря на выезде). Если кайратовцам удастся набрать 6-7 очков, то есть шанс зацепиться за плей-офф и продлить сезон в еврокубках.

Перед выездом в Казахстана в последнем матче чемпионата Швеции «Мьельбю» сыграл вничью с «Мальме» 1:1 и идет на 12-м месте в чемпионате страны.

Команда представляет небольшой населенный пункт Хеллевик, расположенный в коммуне Сельвесборг на юге Швеции. Свои домашние матчи во внутренних турнирах команда проводит на стадионе Strandvallen, вмещающем около 6750 зрителей, что в несколько раз превышает население самого Хеллевика и расположен прямо у побережья Балтийского моря.



20 октября 2025 года «Мьельбю» досрочно оформил чемпионство, таким образом завоевав свой первый чемпионский титул Швеции в истории.

До встречи с «Кайратом» шведский клуб сыграл с «Интер Эскальдес» (Андорра) – 2:0, «Иберией 1999» (Грузия) – 1:1, «Борацем» (Сербия) – 2:0.

Фото пресс-службы ФК «Кайрат»

Полосу подготовил Талгат САДЫКОВ

Постановление акимата города Алматы от 23 ноября 2026 года № 4/636-1864

О начале принудительного отчуждения земельных участков или иного недвижимого имущества в связи с изъятием земельных участков для государственных нужд

В соответствии со статьей 84 Земельного кодекса Республики Казахстан, Законом Республики Казахстан «О государственном имуществе», на основании письма коммунального государственного учреждения «Управление развития дорожной инфраструктуры города Алматы» от 22 июля 2026 года № 34.2-34.04/1360-И акимат города Алматы **ПОСТАНОВЛЯЕТ:**

1. Начать принудительное отчуждение 23 (двадцать три) земельных участков или иного недвижимого имущества в связи с изъятием земельных участков для государственных нужд, расположенных в Турксибском районе города Алматы для реконструкции улицы Ахметова, улицы Закарпатской с пробивкой до Большой Алматинской кольцевой автомобильной дороги, согласно приложению к настоящему постановлению.

2. Датой принудительного отчуждения определить до 31 декабря 2028 года.

3. Местом обращения собственников определить: город Алматы, Алмалинский район, улица Толе би, 155, 6 этаж, 603 кабинет.

4. Аппарату акима города Алматы обеспечить опубликование настоящего постановления в местных средствах массовой информации, включая интернет-ресурс акимата города Алматы в течение трех рабочих дней со дня принятия.

5. Коммунальному государственному предприятию на праве хозяйственного ведения «Қала жер орталығы» Управления земельных отношений города Алматы уведомить собственников в установленном законодательством порядке.

6. Коммунальному государственному учреждению «Управление земельных отношений города Алматы»:

1) обеспечить выплату компенсации собственникам земельных участков в установленном законодательством порядке;

2) по завершении мероприятий по принудительному отчуждению земельных участков или иного недвижимого имущества в связи с изъятием земельных участков для государственных нужд передать земельные участки на баланс коммунального государственного учреждения «Управление развития дорожной инфраструктуры города Алматы»;

3) принять иные необходимые меры, предусмотренные законодательством Республики Казахстан.

7. Контроль за исполнением настоящего постановления возложить на курирующего заместителя акима города Алматы.

Аким города Алматы **Д. Сатыбалды**

Постановление акимата города Алматы от 23 ноября 2026 года № 4/636-1874

О прекращении процедуры принудительного отчуждения земельных участков или иного недвижимого имущества в связи с изъятием земельных участков для государственных нужд

В соответствии с Законом Республики Казахстан «О местном государственном управлении и самоуправлении в Республике Казахстан», пунктом 4 статьи 63 Закона Республики Казахстан «О государственном имуществе» и на основании письма коммунального государственного учреждения «Управление занятости и социальных программ города Алматы» от 13 октября 2026 года №36.4-36.05/5389СЛ, акимат города Алматы **ПОСТАНОВЛЯЕТ:**

1. Прекратить процедуру принудительного отчуждения земельных участков или иного недвижимого имущества в связи с изъятием земельных участков для государственных нужд, проводимых согласно постановлению акимата города Алматы от 20 августа 2026 года №3/405-1356 «О начале принудительного отчуждения земельных участков или иного недвижимого имущества в связи с изъятием земельных участков для государственных нужд».

2. Отменить постановление акимата города Алматы от 20 августа 2026 года № 3/405-1356 «О начале принудительного отчуждения земельных участков или иного недвижимого имущества в связи с изъятием земельных участков для государственных нужд».

3. Аппарату акима города Алматы обеспечить опубликование настоящего постановления в местных средствах массовой информации, включая интернет-ресурс акимата города Алматы в течение трех рабочих дней со дня его принятия.

4. Коммунальному государственному предприятию на праве хозяйственного ведения «Қала жер орталығы» Управления земельных отношений города Алматы:

1) уведомить собственников земельных участков (землепользователей) в установленном законодательством порядке;

2) принять необходимые меры, вытекающие из настоящего постановления.

5. Контроль за исполнением настоящего постановления возложить на курирующего заместителя акима города Алматы.

Аким города Алматы **Д. Сатыбалды**

Постановление акимата города Алматы от 23 ноября 2026 года № 4/636-1875

О внесении изменений в некоторые постановления акимата города Алматы

Акимат города Алматы **ПОСТАНОВЛЯЕТ:**

1. Внести изменения в следующие постановления акимата города Алматы:

1) от 22 января 2025 года № 1/1-61 «О начале принудительного отчуждения земельных участков или иного недвижимого имущества в связи с изъятием земельных участков для государственных нужд»:

в приложении к указанному постановлению:

строку, порядковый номер 145, изложить в следующей редакции:

«

145.	Ковалькова Татьяна Ивановна, Ильина Екатерина Валерьевна	20-311-027-212	проспект Райымбека, 338	0,0299

».

2) от 19 февраля 2025 года № 1/1-320 «О начале принудительного отчуждения земельных участков или иного недвижимого имущества в связи с изъятием земельных участков для государственных нужд»:

в приложении к указанному постановлению:

строку, порядковый номер 57, изложить в следующей редакции:

«

57.	Кушнаренко Владимир Васильевич	20-315-046-058	улица Арыкова, 34/43	общая – 0,0632, доля – 0,0400, отчуждаемая площадь – 0,0026

»;

строку, порядковый номер 58, исключить.

3) от 15 августа 2025 года № 3/470-1139 «О начале принудительного отчуждения земельных участков или иного недвижимого имущества в связи с изъятием земельных участков для государственных нужд»:

в приложении к указанному постановлению:

строку, порядковый номер 16, изложить в следующей редакции:

«

16.	Коломеец Татьяна Васильевна	20-312-039-165 (20-312-000-000)	проспект Райымбека, 496, гараж 24

».

4) от 22 мая 2026 № 2/195-706 «О начале принудительного отчуждения земельных участков или иного недвижимого имущества в связи с изъятием земельных участков для государственных нужд»:

в приложении к указанному постановлению:

строки, порядковые номера 1, 21, 22, 25, исключить;

строку, порядковый номер 17, изложить в следующей редакции:

«

17.	Елямова Гульварям Молниязовна	20-317-105-251	микрорайон «Кайрат», улица Тулпар, участок 2/8	общая – 0,0800, отчуждаемая площадь – 0,0214

»;

строку, порядковый номер 20, изложить в следующей редакции:

«

20.	Мажрунов Асамдун Низамович	20-317-105-332	микрорайон «Кайрат», улица Тулпар, 23	общая – 0,0600, отчуждаемая площадь – 0,0151

»;

строку, порядковый номер 98, изложить в следующей редакции:

«

98.	Жунисбеков Ерболат Нурланович, Ахметова Акерке Мухтаровна	20-317-107-1393	микрорайон «Кайрат», улица Сарыбұлақ, участок 2/1	0,0415

»;

строку, порядковый номер 127, изложить в следующей редакции:

«

127.	Жиекбаева Галия Суртаевна, Жиекбаев Жалын Орынгалиевич	20-317-107-317	микрорайон «Кайрат», улица Коримдик, 5, квартира 4	общая – 0,4781, доля – 0,0162

».

5) от 21 октября 2026 года № 4/636-1715 «О начале принудительного отчуждения земельных участков или иного недвижимого имущества в связи с изъятием земельных участков для государственных нужд»:

в приложении к указанному постановлению:

строки, порядковые номера 1–4, изложить в следующей редакции:

«

1.	Пірман Ақжол Алмазұлы	20-322-005-254	микрорайон «Калкаман-2», улица Сейтметова, 35	общая – 0,0900, отчуждаемая площадь – 0,0018
2.	Есжанов Нұрсұлтан Абайұлы	20-322-005-1212	микрорайон «Калкаман-2», улица Б. Нурпеисова, 45	общая – 0,0400, отчуждаемая площадь – 0,0023
3.	Батырбеков Тагай	20-322-005-916	микрорайон «Калкаман-2», улица Смайылова, 50а	общая – 0,0796, отчуждаемая площадь – 0,0020
4.	Слободенюк Любовь Ивановна	20-322-005-976	микрорайон «Калкаман-2», улица Смайылова, 56	общая – 0,0813, отчуждаемая площадь – 0,0088

».

2. Аппарату акима города Алматы обеспечить опубликование настоящего постановления в местных средствах массовой информации, включая интернет-ресурс акимата города Алматы в течение трех рабочих дней со дня его принятия.

3. Управлению земельных отношений города Алматы принять необходимые меры, вытекающие из настоящего постановления.

4. Контроль за исполнением настоящего постановления возложить на курирующего заместителя акима города Алматы.

Аким города Алматы **Д. Сатыбалды**

Постановление акимата города Алматы от 23 ноября 2026 года № 4/636-1876

О внесении изменений в некоторые постановления акимата города Алматы

Акимат города Алматы **ПОСТАНОВЛЯЕТ:**

1. Внести изменения в следующие постановления акимата города Алматы:

1) от 4 сентября 2025 года № 3/470-1177 «О начале принудительного отчуждения земельных участков или иного недвижимого имущества в связи с изъятием земельных участков для государственных нужд»:

в приложении к указанному постановлению:

строку, порядковый номер 1, исключить;

2) от 22 мая 2026 № 2/195-706 «О начале принудительного отчуждения земельных участков или иного недвижимого имущества в связи с изъятием земельных участков для государственных нужд»:

в приложении к указанному постановлению:

строку, порядковый номер 28, изложить в следующей редакции:

«

28.	Бабинцева Галина Ивановна	20-317-105-591	Потребительский кооператив имени Д.А. Кунаева, участок 490/1	общая – 2,0000, отчуждаемая площадь – 0,6789

»;

2. Аппарату акима города Алматы обеспечить опубликование настоящего постановления в местных средствах массовой информации, включая интернет-ресурс акимата города Алматы в течение трех рабочих дней со дня его принятия.

3. Управлению земельных отношений города Алматы принять необходимые меры, вытекающие из настоящего постановления.

4. Контроль за исполнением настоящего постановления возложить на курирующего заместителя акима города Алматы.

Аким города Алматы **Д. Сатыбалды**

Постановление акимата города Алматы от 23 ноября 2026 года № 4/636-1877

О внесении изменений и дополнений в некоторые постановления акимата города Алматы

Акимат города Алматы **ПОСТАНОВЛЯЕТ:**

1. Внести изменения и дополнения в следующие постановления акимата города Алматы:

1) от 21 октября 2024 года № 4/530-2126 «О начале принудительного отчуждения земельных участков или иного недвижимого имущества в связи с изъятием земельных участков для государственных нужд»:

подпункт 2 пункта 1 исключить;

2) от 25 декабря 2025 года № 4/675-1637 «О начале принудительного отчуждения земельных участков или иного недвижимого имущества в связи с изъятием земельных участков для государственных нужд»:

в приложении:

дополнить строкой, порядковый номер 23, в следующей редакции:

«

23	Ким Алина	20-315-046-011	улица Латифа Хамиди, 19, квартира 7	общая – 0,1006, доля – 0,0100».

»

3) от 26 марта 2026 года № 1/1-369 «О начале принудительного отчуждения земельных участков или иного недвижимого имущества в связи с изъятием земельных участков для государственных нужд»:

в приложении:

строку, порядковый номер 1, изложить в следующей редакции:

«

1	Бейсемолдаев Гани Карбаевич, Жакыпова Жанна Баяхметовна	20-315-062-007	Кульджинский тракт, участок 92	общая – 0,5600, отчуждаемая площадь – 0,3040

».

4) от 14 сентября 2026 года № 3/405-1496 «О начале принудительного отчуждения земельных участков или иного недвижимого имущества в связи с изъятием земельных участков для государственных нужд»:

в приложении:

строку, порядковый номер 10, изложить в следующей редакции:

«

10	Мальченко Валентина Владимировна	20-315-029-200	улица Панфилова, 280	0,0871

»;

5) от 14 сентября 2026 года № 3/405-1496 «О начале принудительного отчуждения земельных участков или иного недвижимого имущества в связи с изъятием земельных участков для государственных нужд»:

в приложении:

дополнить строкой, с порядковым номером 23, в следующей редакции:

«

23	Дашаева Тамара Ахмедовна	20-315-029-575	улица 11 Кирпичнозаводская,60	0,0272

».

2. Аппарату акима города Алматы обеспечить опубликование настоящего постановления в местных средствах массовой информации, включая интернет-ресурс акимата города Алматы в течение трех рабочих дней со дня его принятия.

3. Управлению земельных отношений города Алматы принять необходимые меры, вытекающие из настоящего постановления.

4. Контроль за исполнением настоящего постановления возложить на курирующего заместителя акима города Алматы.

Аким города Алматы **Д. Сатыбалды**

РЕКЛАМА И ОБЪЯВЛЕНИЯ

Открылось наследство после смерти Ималахова Бегимхана Амирхановича, умершего 7 июня 2026 года, наследникам обращаться к нотариусу Керимовой Х.К. по адресу: г. Алматы, ул. Пушкина, д. 26, каб. 3.

Открылось наследство после смерти Маслакова Александра Васильевича, умершего 19 июня 2026 года, наследникам обращаться к нотариусу Керимовой Х.К. по адресу: г. Алматы, ул. Пушкина, д. 26, каб. 3.

Открылось наследство после смерти Мацокина Александра Юрьевича, умершего 11 ноября 2026 года, наследникам обращаться к нотариусу Керимовой Х.К. по адресу: г. Алматы, ул. Пушкина, д. 26, каб. 3.

Коллектив редакции газеты «Вечерний Алматы» и ТОО «Almaty Aqparat» разделяет боль утраты и выражает искренние соболезнования нашей коллеге, дизайнеру-верстальщику газеты «Almaty aqshamy» Акмур Бақытовне Молдакуловой в связи с кончиной ее отца

Бақыта МОЛДАҚҰЛ.

Совет ветеранов Алмалинского района выражает глубокие соболезнования председателю ветеранской организации Алматинский филиал АО «Казпочта» «Алматинский почтамт» Ыскаку Асану Агабеку в связи с кончиной сестры

Мадины Агабекқызы.

ALMATY AQPARAT MEDIA HOLDING

Генеральный директор
ЖҮНІСОВ Е. Қ.
Приемная: тел. 248-60-08

Заместитель генерального директора
ДЖАЛИЛОВ А. Е.
Тел. 248-60-08 (вн. 102)

Главный редактор
ИСЕНОВ Т. С.
Тел. 248-46-64 (вн. 105)

Ответственный секретарь
ТУЛИНОВА И. И.
Тел. 248-46-64

Специальный корреспондент информационно-аналитического отдела
БАХАМОВ Р. Г.
Тел. 248-46-64

Специальный корреспондент отдела политики и экономики
ГЛУШАЕВА Н. В.
Тел. 248-46-64
e-mail: glushaeva@mail.ru

Специальный корреспондент отдела цифровой инфраструктуры и обратной связи
САДЫКОВ Т. С.
Тел. 248-46-64 (вн. 121)

Коммерческий директор
ДЮСКАЛИЕВ К. Д.
Тел. 248-49-55
e-mail: rekalmatyaqparat@gmail.com

Отдел рекламы и распространения
Тел.: 248-49-55,
+7 (707)948-73-78
e-mail: rekalmatyaqparat@gmail.com

Совет по творческому развитию:
председатель Совета
СУЛЕЙМЕНОВ Олжас Омарович
члены Совета:
КОЗЫБАЕВ Сагымбай Кабашевич
МАТАЕВ Сейтказы Бейсенгазиевич
ЖАНДАУЛЕТОВ Валерий Айтмукашевич

Претензии по доставке газеты по телефонам:
Алматинский почтамт АО «Казпочта».
Тел.: +7 (777) 078 53 36,
+7 (747) 204 19 70 (WhatsApp)
Звонки принимаются с 9.00 до 18.00

Периодичность – 2 раза в неделю, издается по вторникам и пятницам.

Газета набрана и сверстана в компьютерном центре газеты «Вечерний Алматы».
Тираж номера 10 265
Отпечатано:
АО «Алматы-Болашак»,
050026, г. Алматы,
ул. Муканова, 223в,
тел.: 378-40-08, 378-42-00.

Печать офсетная. Объем 8 п. л.
Заказ № 2671

За качество фотоснимков в газете ответственность несет редакция.

За содержание рекламных материалов ответственность несет рекламодатель.

Редакция не вступает в переписку с читателями и рукописи не возвращает.

ТОО «Almaty Aqparat»
Регистрационное свидетельство
№ KZ78VPY00150333
от 26.05.2026
Выдано Комитетом информации Министерства культуры и информации Республики Казахстан.

Адрес: 050022, г. Алматы, ул. Шевченко, 106а

E-mail: almatyaqparat@gmail.com
Подписаться можно в любом отделении Алматинского почтамта АО «Казпочта».
По вопросам подписки и приобретения звоните в редакцию по телефонам: (727) 248-49-55.

Электронная версия газеты «Вечерний Алматы» доступна пассажирам бортов авиакомпании Air Astana

Печатная версия газеты «Вечерний Алматы» доступна пассажирам поездов АО «Пассажирские перевозки»





Поэзия сближает

Алматинскому клубу «Лира» исполнилось пять лет

Сообщество объединяет людей серебряного возраста, увлеченных литературой. Клуб давно стал не только местом для общения единомышленников, но и пространством для творческих экспериментов и новых знакомств.

История объединения началась с домашних поэтических встреч у ветерана Великой Отечественной войны Ивана Ролдугина – ботаника с душой поэта. Друзья и единомышленники собирались у него за чашкой чая, читали собственные произведения и обсуждали стихи друг друга. После ухода Ивана Ролдугина из жизни в 2021 году его дело продолжила активистка Татьяна Крылова, основавшая клуб «Лира».

Сегодня участники встречаются уже не в домашней обстановке, а на различных городских площадках. Одно из недавних заседаний прошло в художественном пространстве Almaty Gallery. Здесь поэты вновь читали свои произведения, делились идеями и обсуждали планы.

– Нам нравится собираться вместе, общаться, обсуждать наши стихи. Часто выбираем определенные темы для творческих экспериментов. Например, сочиняем что-нибудь к Новому году или к 8 Марта, – рассказала Татьяна Крылова.

В подобных встречах нередко участвует председатель Медеуского районного филиала Совета ветеранов Алмас Тлеубаев. На этот раз он пришел поздравить участников с пятилетием клуба и вручить активистам благодарственные письма.

– Я всегда рад быть гостем клуба «Лира», где царит творческая атмосфера. Вы занимаетесь важным делом – развиваетесь творчески сами и вдохновляете других если не писать стихи, то хотя бы читать их, – отметил Алмас Тлеубаев.

Он также напомнил о республиканском марафоне «Читающая нация», который объединил тысячи участников, подчеркнув, что интерес к чтению сегодня поддерживается и на государственном уровне.

За годы существования участники «Лиры» расширили круг своих интересов. Недавно к поэтическому клубу присоединился театр авторской песни «Вигус», благодаря чему встречи стали музыкальными.

– Мы собираемся обычно раз в месяц: поем, читаем стихи. Это очень вдохновляет, – поделилась Татьяна Крылова.

Очередное заседание в Almaty Gallery прошло в теплой творческой атмосфере: звучали песни и стихи. Одним из ярких эпизодов стала инсценировка, посвященная Хиуаз Доспановой – известной летчице и штурману-стрелку, которую за меткость и бесстрашие называли «ночной ведьмой».

Эта встреча стала поводом вспомнить, с чего начиналась история клуба, и еще раз убедиться, что увлеченность творчеством не зависит от возраста, а общие интересы способны объединять людей на долгие годы.

Фото предоставлены организаторами

Выбор матери

Зрители мегаполиса уже могут оценить фильм Акана Сатаева «Күлпәш», основанный на одноименном рассказе Беимбета Майлина



Режиссер обратился к классике казахской литературы, чтобы рассказать о тяжелейшем времени в истории, которое называют годами великого бедствия. В основу картины лег рассказ Б. Майлина, написанный в 1922 году. Действие разворачивается в годы голода, когда борьба за становится ежедневной и даже ежечасной.

В центре повествования – молодая женщина Кульпаш (Гульмира Хасанова), ее муж Мактым (Еркебулан Дайыров) и маленький сын Калижан (Бекболат Макашев). Семья находится на грани выживания. Мужчина, некогда батрачивший на других, теперь не в состоянии прокормить близких. Надежда на спасение появляется неожиданно: состоятельный бай Жумагазы (Байкенже Бельбаев) предлагает Кульпаш выйти за него замуж. Женщина решается оставить мужа и ребенка ради возможности добыть для них еду. Однако даже такой отчаянный поступок не гарантирует спасения.

В этой истории нет простых ответов. Можно ли осуждать женщину, которая ради ребенка готова пожертвовать собственной репутацией, привычной жизнью и даже семейным счастьем? Где проходит граница между предательством и самопожертвованием, если речь идет о борьбе за жизнь? Беимбет Майлин не предлагает читателю готовых оценок, оставляя много поводов к размышлению. Также поступает и Акан Сатаев, перенесший историю на экран. Он не делает героиню безупречной, а историю – однозначной, не пытается ничего смягчать. Скорее даже наоборот. Так, например, специально для схемок актеры должны были похудеть, чтобы было максимально похоже. Что они страдают от истощения, а юный Бекболат Макашев во время работы над картиной заболел, но при этом продолжал работать в кадре. Все это добавило фильму достоверности.



На экране перед зрителями предстает суровая степь, продуваемая ветрами, холодные жилища, в которых заканчиваются последние запасы еды, и люди, для которых завтрашний день давно перестал быть чем-то само собой разумеющимся. Здесь нет красивой картинки с тщательно выстроенным бытом. Напротив, ощущение безысходности становится практически физическим. Не последнюю роль в этом играет операторская работа Жантая Кыдыралиева.

Особенно выразительно в картине показана стихия. Буран становится не просто частью пейзажа, а почти самостоятельным участником событий. Натурные сцены снимали в районе села Кеген, причем съемочная группа работала в настоящих зимних условиях. Отказ от компьютерной графики и искусственных эффектов добавляет происходящему достоверности.

Отдельного внимания заслуживает Гульмира Хасанова. Ее Кульпаш – не условная героиня, которая по умолчанию вызывает сочувствие. Это женщина, разрывающаяся между страхом, чувством вины и отчаянной надеждой. Не менее убедителен и Еркебулан Дайыров в роли Мактыма – человека, который тоже пытается сохранить семью, но оказывается бессилен перед обстоятельствами. В этой драме нет победителей и оттого наблюдать за развитием событий особенно больно

Конечно, «Күлпәш» – не первый отечественный фильм о годах великого бедствия. Однако особенность этого фильм в том, что он показывает трагедию через историю одной семьи, и это делает фильм особенно острым, ведь таких разрушенных судеб были тысячи. Вдруг задумываешься о том, что за датами и цифрами стоят жизни людей, их несбывшиеся надежды, страхи и то, до чего могут довести человека чудовищные обстоятельства, в которых он не виноват. Картина снята не столько ради увековечения страшных страниц прошлого, сколько ради будущего. Помнить – значит не допустить повторения.

На фото – кадры из фильма

Полосу подготовила
Елена СОКОЛОВА